

# Manual del Usuario

**apexcam** K70

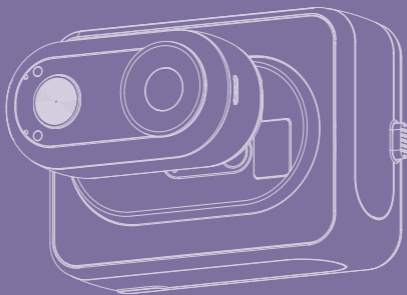

## Antes de grabar, debes leer lo siguiente:

- **Medidas de seguridad**
- **Preparación**
- **Instrucciones de uso**

Si tiene alguna pregunta, póngase en contacto con nuestro Servicio de Atención al Cliente en [supports@apexcam.com](mailto:supports@apexcam.com) or whatsapp



## Conéctate a tu móvil a través de Viipulse

Buscar **Viipulse** o escanear el código QR, descarga **Viipulse** e instálalo.



iPhone & Mac  
Superior a iOS11.0 y  
macOS11.0



Android 4x Quad-Core devices  
Superior a Android 7.0

Aquí.  
Escanead



# Contenido

---

<b>DESCRIPCIÓN GENERAL DE LA CÁMARA .....</b>	<b>06</b>
<b>DESCRIPCIÓN GENERAL DEL ACTION POD.....</b>	<b>08</b>
<b>INICIO.....</b>	<b>11</b>
Tarjeta micro SD.....	11
Carga .....	11
Encendido/apagado.....	12
Grabación de vídeo.....	13
Foto.....	14
<b>ACCESORIOS ESTÁNDAR.....</b>	<b>14</b>
Colgante magnético.....	14
<b>SOPORTE DE LIBERACIÓN RÁPIDA.....</b>	<b>15</b>
Magnet Easy Clip.....	16
Funda impermeable.....	17
<b>CONEXIÓN A LA APLICACIÓN WIFI.....</b>	<b>19</b>
Descarga e instala la aplicación Viipulse.....	19
Encender/apagar el Wi-Fi de la cámara.....	20
Conéctese a la aplicación Viipulse.....	20
<b>DESCARGAR, REPRODUCIR Y BORRAR SUS CONTENIDOS .....</b>	<b>22</b>
Descargar/reproducir/eliminar archivos en la aplicación.....	22
Descarga, reproducción y eliminación de archivos en ordenadores y otros dispositivos.....	22

## Medidas de seguridad

Antes de utilizar el equipo, asegúrese de que conoce sus medidas de seguridad. Si observa algún fallo en el funcionamiento del equipo, póngase en contacto con el servicio de atención al cliente en : [supports@apexcam.com](mailto:supports@apexcam.com)



**Advertencia:** Siga las siguientes instrucciones para protegerse contra incendios, altas temperaturas, derrames químicos y descargas eléctricas.

- Utilice únicamente la batería, el cargador y los accesorios suministrados. Esta cámara contiene circuitos electrónicos de alta precisión. No intente desmontar la cámara usted mismo. De lo contrario, se anulará la garantía.
- No cortocircuite, desmonte ni modifique la batería. No exponga la batería al calor. No exponga la batería al fuego ni al agua. No someta la batería a golpes fuertes.
- Si se genera sobrecalentamiento, humo u hollín durante la carga de la batería, desconecte inmediatamente el cargador de la fuente de alimentación para detener la carga. De lo contrario, podría producirse un incendio o una descarga eléctrica.
- Retire la batería inmediatamente si hay alguna fuga de líquido, cambio de color o forma, o humo. Evite el contacto del líquido de la batería con los ojos, la piel y la ropa. El contacto con el líquido de la batería puede causar quemadura o problemas cutáneos.
- Guarde el equipo en un lugar fresco, seco y sin polvo. No utilice el equipo en un entorno distinto de -10 a 40°C. De lo contrario, el equipo podría deformarse y el aislamiento dañarse, con el consiguiente riesgo de incendio o descarga eléctrica.
- Al grabar vídeo 4K, es normal que el dispositivo se caliente. Se calentará más, cuando se utilice el dispositivo en lugares muy calurosos. El palo selfie se recomienda para personas con piel muy sensible.

- Mantenga el aparato fuera del alcance de niños y bebés. Las correas o los cables pueden suponer un peligro de asfixia, descarga eléctrica o lesiones para los niños. La ingestión de piezas o accesorios de la cámara también puede suponer un peligro de asfixia o lesiones para niños o bebés.
- Si este producto va a ser utilizado por niños, será necesario que un adulto explique detalladamente su uso. Los niños deben ser supervisados cuando utilicen este producto. El uso inadecuado puede provocar descargas eléctricas o lesiones.
- No guarde la cámara cerca de equipos que generen campos magnéticos intensos, como imanes o motores. Tampoco guarde la cámara cerca de equipos que emitan ondas de radio fuertes, como antenas grandes. Los campos magnéticos fuertes pueden hacer que la cámara funcione mal o destruir los datos de imagen.
- Se recomienda limpiar la unidad después de cada uso. Elimine periódicamente el polvo de alrededor del objetivo y de la pantalla con un paño seco.
- El uso de este producto indica que usted ha leído, entendido y aceptado las condiciones generales de esta política y todas las instrucciones.

# DESCRIPCIÓN GENERAL DE LA CÁMARA

## Introducción a la cámara

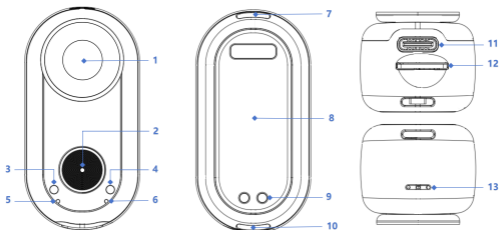

- 1 Lente
- 2 Botón de la cámara
- 3 Luz azul (indicador de Wi-Fi activado)
- 4 Luz verde (indicador de grabación)
- 5 Luz roja (indicador de carga)
- 6 Luz roja (indicador de batería baja)
- 7 Puerto de montaje 1
- 8 Placa trasera magnética
- 9 Punto de carga (solo para el módulo de acción)
- 10 Puerto de montaje 2
- 11 Puerto USB-C (para carga/datos)
- 12 Puerto para tarjeta micro SD
- 13 Micrófono interno

### ⚠ Nota:

La cámara está equipada con un potente módulo magnético integrado.  
¡Los pacientes con marcapasos no pueden utilizarla!

## ■ Especificaciones de la cámara

Entrada	5 V 1~2 A
Resolución de vídeo	4K
Giroscopio	Giroscopio de 6 ejes
Wi-Fi	Módulo Wi-Fi integrado
Altavoz	Zumbador interno
Memoria	Compatible con tarjetas Micro SD de clase U3 (32 GB~256 GB)
Temperatura de funcionamiento	De 0 °F a 104 °F / De 0 °C a 40 °C
Temperatura de carga	0 °F a 104 °F/0 °C a 40 °C
Grado de resistencia al agua	30 m con carcasa impermeable
Capacidad de la batería	490 mAh
Tamaño	50 mm x 26 mm x 23 mm
Peso	31 g

## DESCRIPCIÓN GENERAL DEL ACTION POD

### Introducción al Action Pod

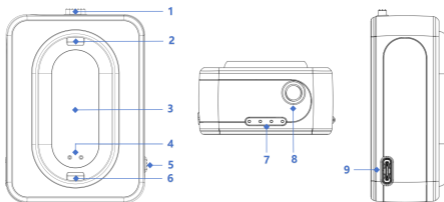

- 1 Botón de liberación
- 2 Cierre 1
- 3 Placa magnética
- 4 Punto de carga (para la cámara)
- 5 Botón de aviso de batería
- 6 Cierre 2
- 7 Indicador de batería
- 8 Punto de montaje de 1/4
- 9 Puerto de carga USB-C

### Consejos:

- Pulsa el botón de carga para activar la carga; la luz indicadora del nivel de batería se encenderá. Pulsa dos veces el botón de carga para detener la carga y la luz indicadora del nivel de batería se apagará.
- Utiliza el punto de montaje de 1/4 situado en la parte inferior del Action Pod, si es necesario, con otros accesorios, como un palo selfie.

## ■ Especificaciones del Action Pod

Entrada	5 V 2 A
Temperatura de funcionamiento	De 0 °F a 104 °F / De 0 °C a 40 °C
Temperatura de carga	0 °F a 104 °F/0 °C a 40 °C
Capacidad de la batería	1300 mAh
Grado de resistencia al agua	No resistente al agua
Tamaño	66 mm × 48 mm × 26 mm
Peso	56.5 g

## ■ Instalación de la cámara

### ● Instala la cámara en el módulo de acción.

1. Inserta el **puerto de montaje 2** en el **cierre 2** del soporte de acción con un ángulo de aproximadamente 20 grados, asegurándote de que los contactos magnéticos de la cámara y del soporte de acción estén alineados.

2. Pulse el **botón de liberación** del módulo de acción para que el **cierre 1** del módulo se abra, y coloque lentamente el otro extremo de la cámara en posición horizontal sobre el módulo de acción. (consulte el paso 1)

3. Suelte el **botón de liberación** y presione suavemente la cámara desde la parte superior para asegurarse de que los **cierres** del módulo de acción estén bien sujetos al **puerto de montaje 1**, cerca del objetivo de la cámara. (consulte el paso 2)

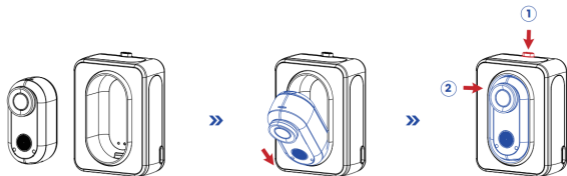

● **Retire la cámara del soporte de acción.**

1. Pulse el **botón de liberación** del soporte de acción para soltar el **cierre 1**; (consulte el paso 1)
2. Levante suavemente la cámara 20 grados desde el **cierre 1** del soporte de acción; (consulte el paso 2)
3. Saca la cámara del **cierre 2** del soporte de acción.

**Consejo :**

No tire de la cámara con fuerza en sentido vertical, ya que existe el riesgo de que se rompan los cierres.

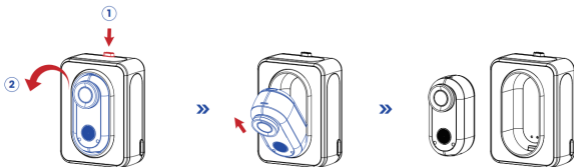

## INICIO

### ■ Tarjeta micro SD

Utilice tarjetas de memoria de marcas reconocidas que cumplan estos requisitos:

- micro SD, micro SDHC o micro SDXC
- Clasificación U3
- Capacidad de hasta 32 GB ~ 256 GB (FAT32)

#### Consejos:

- La primera vez que se utilice la tarjeta micro SD en esta cámara, la cámara formateará automáticamente la tarjeta micro SD, lo que borrará todo su contenido. Asegúrese de que no haya otros archivos importantes en la tarjeta micro SD antes de usarla para evitar que se borren.

### ■ Carga

Para disfrutar de una mejor experiencia con la cámara, por favor, cargue completamente la cámara por primera vez siguiendo estos pasos:

1. Conecta la cámara a una fuente de alimentación USB (**se recomienda 5 V/1-2 A**) con el cable tipo C incluido en la caja. Durante la carga, la luz indicadora de la cámara permanecerá roja fija. Una vez que la luz indicadora roja se apague, la cámara estará completamente cargada.
2. Coloca la cámara en el soporte de acción siguiendo el método de instalación correcto.

#### Consejos:

Durante la carga, la luz indicadora de carga de la cámara permanecerá roja. Si la luz indicadora de carga de la cámara y la luz indicadora de batería del soporte de acción no están encendidas, puedes pulsar el botón de carga del soporte de acción para iniciar la carga de la cámara.

En ese momento, se encenderán tanto la luz de carga de la cámara como la luz indicadora de batería del soporte de acción. Cuando la luz indicadora de la cámara se apague, significará que la cámara está completamente cargada. Si desea detener la carga de la cámara, pulse dos veces el botón de carga del soporte de acción. En ese momento, tanto la luz de carga de la cámara como la luz indicadora de batería del soporte de expansión se apagarán.

#### **Notas:**

- Si se conecta al módulo de acción en modo de espera, la cámara se apagará automáticamente tras 5 minutos, pero seguirá cargándose.
- Se recomienda utilizar un cargador específico para cargar la cámara por separado. Si se conecta a un puerto USB de un ordenador u otra fuente de alimentación portátil, es posible que la fuente de alimentación no sea suficiente para cargar simultáneamente tanto la cámara como el módulo de acción.
- Cuando la cámara esté instalada en la cabina de expansión y sea necesario cargarla con una fuente de alimentación externa, conecte directamente la fuente de alimentación externa a la interfaz USB de la cabina de expansión para cargar tanto la cabina de expansión como la cámara de forma sincronizada.

## **Encendido/apagado**

### **Encendido:**

Mantenga pulsado el botón de la cámara durante 2 segundos: después de que las luces azul y verde permanezcan encendidas durante 5 segundos, las luces azul y verde parpadearán alternativamente tres veces y, a continuación, la luz verde permanecerá encendida. Cuando la cámara emita un sonido de inicio, indicará que se ha encendido.

### ● **Apagado:**

Mantén pulsado el botón de la cámara durante 2 segundos: las luces azul y verde parpadearán alternativamente tres veces antes de apagarse. Cuando la cámara emita un sonido de apagado, ya se habrá apagado.

### **Consejos:**

- Para prolongar la duración de la batería, si no se realiza ninguna operación en el plazo de 1 minuto tras encender la cámara, esta entrará en modo de suspensión en lugar de apagarse. Mantenga pulsado el botón durante 2 segundos para apagar la cámara.
- Cuando la cámara está en modo de suspensión y conectada al módulo de expansión o a una fuente de alimentación externa, entrará en modo de espera y se apagará automáticamente tras 5 minutos.
- Para prolongar la duración de la batería, asegúrese de que el dispositivo esté apagado cuando no se utilice o se guarde durante un periodo prolongado.

### ■ **Grabación de vídeo**

#### ● **Para iniciar la grabación:**

Pulse brevemente el botón de la cámara. Cuando la luz verde de la cámara parpadee y emita un pitido, la cámara comenzará a grabar.

#### ● **Para detener la grabación:**

Pulse brevemente el botón de la cámara de nuevo mientras se está grabando. La luz verde dejará de parpadear y sonará tres veces, lo que indica que la grabación se ha detenido.

#### **Consejo:**

Cuando la cámara está en modo de suspensión, pulsa brevemente para activarla rápidamente y empezar a grabar vídeos

## ■ FOTO

### ● Para hacer una foto:

Asegúrate de que la cámara esté conectada a la aplicación Viipulse y, en el modo foto, pulsa el icono del obturador en tu teléfono; cuando la cámara emita un pitido, se habrá tomado la foto.

## ACCESORIOS ESTÁNDAR

### ■ Colgante magnético

#### ● Cómo utilizarlo: (Como se muestra a la derecha)

1. Ajusta la longitud del cordón girando la rueda del colgante magnético;
2. Lleve el colgante magnético debajo de la ropa con la imagen de la cámara mirando hacia delante;
3. Ajuste el colgante magnético a la altura de disparo adecuada según sea necesario;
4. Fije la cámara al colgante magnético sobre la ropa.



### ⚠ ¡Advertencia de seguridad!

El colgante magnético tiene un cordón que puede enredarse alrededor del cuello de los niños, lo que supone un riesgo mortal de asfixia. Los niños deben utilizarlo bajo la supervisión de un adulto para evitar el estrangulamiento o la asfixia. Mantenga el producto fuera del alcance de los niños y guárdelo inmediatamente cuando no lo utilice.

## Soporte de liberación rápida

### ● Cómo instalarlo

1. Mantenga pulsado el cierre situado en la parte superior del soporte de liberación rápida para que se abra (consulte el paso 1);
2. Inserte la cámara en el cierre fijo inferior del soporte de liberación rápida en un ángulo de aproximadamente 20-30 grados (consulte el paso 2);
3. Coloque el otro extremo de la cámara en posición horizontal sobre el soporte de liberación rápida;
4. Suelte el cierre situado en la parte superior del soporte de liberación rápida para cerrarlo y sujetar firmemente la cámara.

### Consejos:

- . Tras la instalación, se recomienda agitar suavemente la cámara hacia adelante y hacia atrás para asegurarse de que está bien fijada y evitar que se caiga durante el uso.
- Utilice el punto de montaje de 1/4 de pulgada situado en la parte inferior del soporte de liberación rápida, si es necesario, con otros accesorios, como un palo selfie.

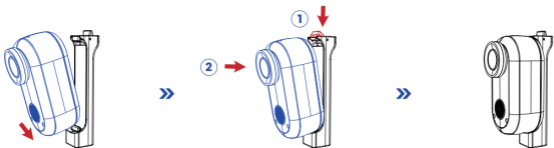

### ● **Cómo desmontar:**

1. Mantenga pulsado el cierre situado en la parte superior del soporte de liberación rápida para que se abra; (Consulte el paso 1)
2. Retire la cámara del soporte de liberación rápida; (Consulte el paso 2)

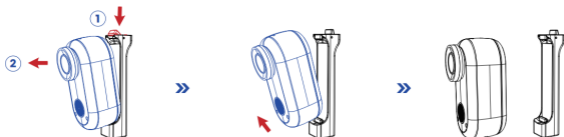

### ■ **Magnet Easy Clip**

#### ● **Cómo utilizar**

1. Coloca la cámara en el Magnet Easy Clip en la dirección correcta
2. Separa el Magnet Easy Clip y fíjalo al ala de una gorra de béisbol o al collar de una mascota.
3. Ajuste el ángulo del Magnet Easy Clip según sea necesario.

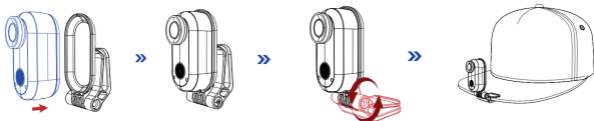

## ⚠ Notas:

- La cámara, el colgante magnético, el soporte de liberación rápida y el Magnet Easy Clip contienen imanes. Manténgalos alejados de marcapasos y otros dispositivos para evitar interferencias.
- No utilice el colgante magnético con ropa gruesa, ya que podría debilitar la sujeción magnética y provocar que la cámara se caiga.
- Cuando utilice los accesorios mencionados anteriormente con la cámara, no se recomienda usarla durante actividades de alta intensidad, ya que existe el riesgo de que la cámara se caiga o se dañe durante saltos o movimientos bruscos.
- Al conectar la base a otros accesorios, asegúrese de que la cámara esté bien sujeta, para evitar daños en los accesorios y en la cámara.

## ■ Funda impermeable

### ● Cómo instalar la cámara en la funda impermeable:

1. Abre la hebilla de cierre negra situada en el lateral de la carcasa impermeable.
2. Abre la tapa trasera de la carcasa impermeable e inserta la cámara horizontalmente en el interior.
3. Cierre la tapa trasera y asegúrese de que la junta de silicona de la tapa trasera quede completamente presionada contra el cuerpo principal de la carcasa impermeable.
4. Fije el pestillo negro a la tapa trasera y presione hacia abajo el pestillo negro.



● **Cómo sacar la cámara de la carcasa impermeable :**

1. Abre la hebilla de cierre negra situada en el lateral de la carcasa impermeable.
2. Abre la tapa trasera de la carcasa impermeable y saca la cámara horizontalmente de la carcasa.

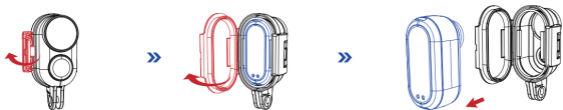

⚠ **Notas de uso**

1. Para capturar un vídeo o una foto nítidos, retira la película protectora de la lente de la carcasa impermeable antes de usarla y protege bien la ventana de la lente para evitar arañazos después de usarla.
2. Antes de sellar la carcasa impermeable , mantén limpio el anillo de silicona blanco de la carcasa de la cámara, ya que un solo pelo o grano de arena puede provocar una fuga. Puedes probarlo cerrando la carcasa sin introducir la cámara. Sumerge la carcasa completamente en el agua durante aproximadamente un minuto. Saca la carcasa del agua, seca su exterior con una toalla y, a continuación, ábrela. Si el interior está seco, la carcasa es apta para su uso bajo el agua.
3. Antes de cerrar la carcasa estanca, asegúrese de que quede bien sellada antes de usarla. Si observa que el anillo de silicona blanco está endurecido, deformado o dañado, deje de utilizar esta carcasa y sustitúyala por una nueva a la mayor brevedad posible.

4. Sécala a tiempo después de su uso; de lo contrario, el botón metálico de la carcasa impermeable se llenará de polvo y reducirá el rendimiento de la impermeabilidad. Después de usarla en agua de mar o en la costa, deberá enjuagar el exterior de la carcasa con agua dulce y luego secarla. Esto evitará la corrosión del pasador de la bisagra y la acumulación de sal en la junta, lo que puede provocar fallos. No enjuagues el interior con agua

5. Cuando utilice la cámara con la carcasa impermeable a bajas temperaturas, como en invierno, en días lluviosos, bajo el agua, etc., aplique un tratamiento antivaho para evitar que el vídeo salga borroso. Se recomienda añadir una lámina antivaho; inserte la lámina antivaho en la carcasa impermeable para evitar que la lente se empañe a bajas temperaturas o en ambientes húmedos;

6. Manténgala a salvo de caídas y de temperaturas superiores a 70 °C.

La carcasa impermeable es un producto delicado; recomendamos encarecidamente, en función del entorno de uso y la frecuencia, sustituir la carcasa impermeable a tiempo.

## CONEXIÓN A LA APLICACIÓN WIFI

### ■ Descarga e instala la aplicación Viipulse

#### Método 1:

Descargue la aplicación Viipulse desde Google Play o la App Store de Apple.



#### Método 2:

Escanee el código QR para descargar la aplicación Viipulse.



## ■ Encender/apagar el Wi-Fi de la cámara

- 1.Una vez comprobado que la cámara está encendida, pulsa dos veces el botón para activar el Wi-Fi de la cámara. Cuando la luz azul parpadee, significa que el Wi-Fi se está activando. Espera unos 6 segundos hasta que la luz azul permanezca encendida, lo que indica que el Wi-Fi de la cámara está activado.
- 2.Una vez comprobado que el Wi-Fi de la cámara está activado, pulsa dos veces el botón para desactivar el Wi-Fi de la cámara. Si la luz azul está apagada, el Wi-Fi de la cámara está desactivado.

## ■ Conéctese a la aplicación Viipulse

- 1.Activa el Wi-Fi de la cámara;
- 2.Activa la configuración de Wi-Fi de tu teléfono y conéctate a la red Wi-Fi con el nombre «K70\_xxxxxx (número de serie aleatorio)»;
- 3.Introduce la contraseña: «12345678»; abre la aplicación «Viipulse» en tu teléfono.

### Consejos:

- Cuando el Wi-Fi de la cámara está activado y no hay conexión con la aplicación en un plazo de 3 minutos, la cámara desactivará automáticamente el Wi-Fi.
- Se recomienda desactivar el Wi-Fi de la cámara para maximizar la duración de la batería cuando no se utilice la aplicación.

### ⚠ Notas:

- Para garantizar una conexión Wi-Fi estable entre el teléfono y la cámara, se recomienda desactivar la red móvil del teléfono una vez establecida la conexión Wi-Fi entre ambos dispositivos.
- Una vez que la cámara se haya conectado a la red Wi-Fi, aparecerá un aviso de «sin conexión a Internet» o «seguridad débil», ya que la señal móvil está bloqueada. Puede ignorarlo y continuar con la aplicación; esta pantalla de conexión es solo para referencia.

- El WiFi de la cámara es una fuente de señal punto a punto que solo admite una conexión de smartphone a la vez, y no admite dos o más conexiones de smartphone. Si se activan simultáneamente dos teléfonos móviles para el WiFi, un teléfono se conectará correctamente al WiFi de la cámara, mientras que el otro dejará de estar conectado a la cámara e incluso podría interferir en la transmisión de la señal.
- El ancho de banda WiFi de la cámara es relativamente estrecho, y su señal se ve afectada por factores como la distancia, otras señales, ondas electromagnéticas y obstáculos. Es normal que se produzca un retraso en la señal de entre 2 y 5 segundos. La distancia de cobertura WiFi es de aproximadamente 5 a 8 metros.
- Cuando el teléfono y la cámara están conectados a través de WiFi, el nivel de batería de la cámara aumentará. La temperatura de la cámara aumentará rápidamente y el consumo de la batería de la cámara también aumentará. Se trata de un fenómeno normal.
- Debido a la gran variedad de teléfonos móviles en el mercado y a las constantes actualizaciones de los sistemas de los teléfonos móviles, las aplicaciones WiFi requieren tiempo para sincronizar las actualizaciones. Si las aplicaciones WiFi no son compatibles con su teléfono, indíquenos el modelo de su teléfono y la versión del sistema, y sincronizaremos su teléfono lo antes posible.
- Si observa que su teléfono no puede conectarse al WiFi de la cámara, compruebe que la conexión sea correcta. Si es así y sigue sin poder conectarse, elimine el SSID del WiFi de la cámara de la configuración de WiFi de su teléfono y vuelva a conectarse. Si es necesario, también puede eliminar la aplicación de WiFi de su teléfono, descargarla y reinstalarla

## DESCARGAR, REPRODUCIR Y BORRAR SUS CONTENIDOS

### ■ Descargar/reproducir/eliminar archivos en la aplicación

#### Consejos :

- Debido a las limitaciones del ancho de banda del wifi de la cámara, la descarga o reproducción de archivos de más de 1 GB, archivos de más de 5 minutos de duración o la descarga simultánea de varios archivos puede tardar varios minutos en completarse. Conectar la cámara a un ordenador para una descarga y reproducción más rápidas proporcionará una mejor experiencia.
- Debido a las limitaciones del ancho de banda y la velocidad de bits del wifi de la cámara, es posible que la cámara reduzca la resolución de la vista previa y la resolución de reproducción en línea. Para obtener la resolución real, descargue los archivos antes de reproducirlos.

### ■ Descarga, reproducción y eliminación de archivos en ordenadores y otros dispositivos.

#### ● Método 1

Para descargar/reproducir/eliminar vídeos y fotos en un ordenador, primero debe transferir estos archivos al ordenador.

Para utilizar el lector de tarjetas (se vende por separado), conecte el lector de tarjetas al ordenador y, a continuación, inserte la tarjeta micro SD.

#### ● Método 2

Asegúrese de que la cámara esté encendida. En primer lugar, conecte el extremo USB del cable de datos al ordenador y, a continuación, inserte el extremo tipo C del cable en la cámara. En este momento, la cámara funcionará como un disco duro externo, lo que le permitirá transferir archivos multimedia de la cámara al ordenador

 **Notas:**

1. Al conectar la cámara al ordenador, asegúrate de que esté encendida; de lo contrario, el ordenador no podrá reconocer ni leer la información de la cámara.
2. La resolución de reproducción depende de la resolución del dispositivo y de su capacidad para reproducir esa resolución.
3. QuickTime Player tiene una excelente compatibilidad con archivos de vídeo en formato MOV. Recomendamos encarecidamente utilizar QuickTime Player para reproducir archivos de vídeo en su ordenador.



**Viipulse**

Scan QR code  
Download Viipulse  
Appon your smartphone



**WhatsApp**

Scan QR code  
Add Apexcam official  
customer service